산업대 자치공간문제 진통

공과대 학생회도 지난해안 불이행에 반발

산업대학 학생회는 지난 11일 증축건물과 기존건물내 공간재배치와 조정에 관한 협상에서 기존건물내 학생회실 1층집결과 학생자치 공간사용에 관한 요구등이 받아 들여지지 않자 지난 12일부터 1층 로비에 학생회실 일부 집기들을 내 놓고 7개과 공동 대응에 들어갔다.

이에 대해 신민우 (조경·3)산대 학원자주화추진위원장은 "열악한 교육 환경의 근본적 원인은 농대·예대 계열의 혼재라봅니다. 예대 분리가 시급한 실정이며 우선 지난 2월20일 합의 본 단대편제개편 소위원회(이하 단편소위) 속에서 양측 의견이 조절될 수 있는 민주적인 공간배치가 필요합니다." 라며 학생의 자치권을 주장했다.

학교측은 이번 공간배치가 일시적인것으로 추후 변동상황이 있을 것이며 계속 연구 검토중이라 밝혔고 오는 25일 학생들과의 만남에서 단편소위의 인준여부를 논의한다고 전했다.

한편 사회과학대 사회학과는 방학중 아무런 사전논의 없이 사대 교무과에서 일방적으로 사회학과의 자치공간인 사회조사 실습실의 반을 황승연교수 연구실로 할당 해 문제가 되고 있다.

전대원 학생회장은 이에 과외면학분위기 조성을 위해 이미 졸업한 선배들로 부터 사회학 관련 서적 50여권을 기증받았고 '도서 1인 1권기증 운동'을 활발히 펼치고 있는 도중 이런일이 발생해 허탈하다며 지난 13일 과학년 총회를 통해 학교측에 사과와 사회조사실습실의 즉각 원상복귀를 요구해 오늘까지 원상복귀할것을 구두 약속 받았다고 전해졌다.

전반적으로 학내 공간이 열악한 상황에서 이와같은 학교측의 행정처리는 앞으로 더 큰 논란을 예상시키고 있다.

한편 공과대 학생회는 지난4일 제반 교육환경과 발전계획안에 대한 의견을 묻는 공개질의서를 학교측에 발송했으나 답변을 받지못하고 지난11일 2차 공개질의서를 전했다.

이 질의서에서 통일광장 조경사업과 샤워실 설치, 고시실 설치 운영방안등 지난해 합의부분의 불이행에 관한 사항과 학사행정을 서로 논의 하는 교수·학생 협의체 건설을 제안해오며 오는 17일 답변을 받는 것으로 알려졌다.

이에 김 헌(토목, 4) 학생회장은 약속 불이행시 "대자보를 총해 학교측의 무성의한 행정에 관한 폭로 작업과 가과별 방문을 통해 대규모 규탄대회를 열 계획"이라 밝혔다.

국문과 박정미양 구속

국제사회주의자(IS)의 회원인 박정미(국문·3)양이 이적표현물 제작 및 극좌사상 학습등의 이유로 지난 2월22일 불법구속된 것에 대해 국문과는 대책위 구성을 준비중이다.

박정미양과 그날 같이 체포된 6명의 학생들이 재학중인 각 대학교와 연대하여 영장없이 불법체포한 것에 대한 규탄집회를 종암경찰서에서 실시한 예정이다.

수원 아르바이트생 모집

수원캠퍼스 학생처는 재학생 아르바이트신청접수를 받는다.

부직신청접수는 오는17일부터 31일까지 학생처내 취업정보실에서 실시하며 비치된 양식에 사진을 부착해 기간내에 제출하면된다.

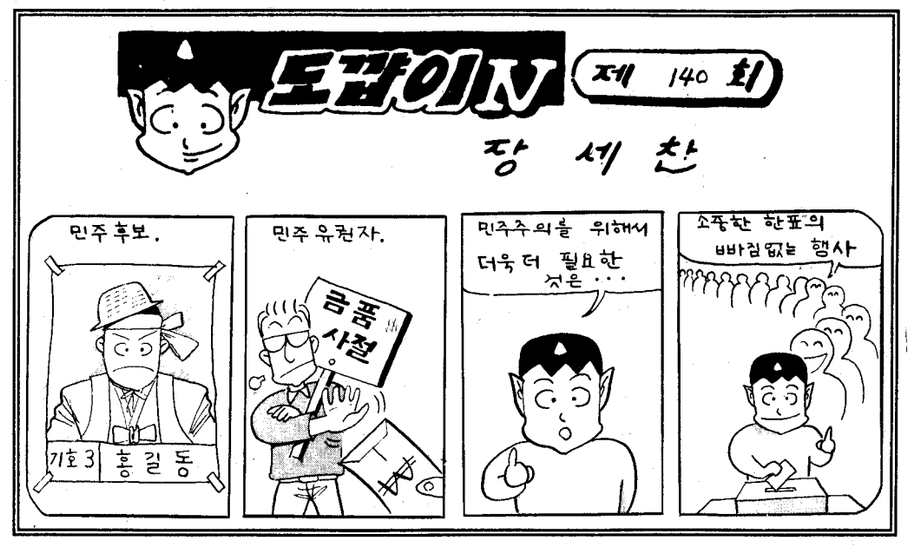

복지회관 착공 다소 연기

의료원 용도변경 건물적발로 허가 늦춰져

지난해 학교당국과 학생들의 합의가 이루어짐에 따라 크라운관 뒤에 건설 예정이었던 복지회관이 기본 설계가 끝났음데도 불구하고 관계당국인 동대문구청으로부터 허가를 받지 못해 입찰 및 공사가 지연되고 있다.

본교 건설부는 지난 6일 동대문구청에 '도시계획 시설 시행변경 허가'를 신청하였으나 의료원이 현재 노동조합 사무실로 사용하고 있는 건물이 용도변경으로 적발돼 허가가 반려되었다.

본교의 경우 도시계획심의등 건물공사 관련부분은 대학과 의료원이 같이 적용범위에 포함되기 때문에 병원측이 처음 민가용도로 매입한 건물을 노조사무실로 사용한 것이 문제가 되었다.

이에 대해 의료원 시설과의 한 관계자는 "지금의 노조 사무실을 다른 곳으로 이동한 후 주차빌딩을 지어 해결 방안을 모색하겠다"고 밝혔다.

한편 이에 따라 복지회관의 입찰과 착공일이 다소 지연되고 있다.

복지회관의 기본 공간배치를 살펴보면 총1천3백10여평 규모로 1층에 2백90명 수용의 공연장과 3백명 수용이 휴게실이 설치 된다.

또한 2층과 3층에 각각 3백명, 3백50명등 총 6백50명 수용의 학생식당이 배치되며 4층에는 교수식당 및 휴게실이 3백명 수용의 규모로 지어치며 5층에는 각종 편의점 및 은행과 회의실, 전시실이 시설된다.

수원 컴퓨터 기획판매 Software 공급등 특혜

수원캠퍼스 학생회관내 컴퓨터 매장에서는 92년 신학기 기획판매를 실시한다.

컴퓨터기종은 보급형286PC와 TURBO286PC외 3종이며 가격은 5십9만원부터이다.

컴퓨터 구입시 3가지 특혜가 주어지는데 학생회관에 마련되어 있는 학원의 1개월 무료이용을 통한 기본교육을 완성시켜 주고 서울과 경기지역 어는 곳에서나 아프터서비스를 받을수 있으며 최신 Soft Ware의 무료보급을 통한 최상의 정보서비스를 받을수 있다.

보건의약관계 고시결과 발표

약사 95.5%등 높은 합격율

1992년도 보건의약관계 국가시험의 약사, 간호사 부문 결과가 발표되었다.

본교 약대생 45명이 응시한 제42회 약사 자격고시에는 2명만이 탈락하여 95.5% 합격율을 보였으며, 작년 간호사 자격고시에서 100% 합격율을 보인 간호학과는 올해 27명이 응시하여 1명만이 탈락하여 96% 합격율을 나타내었다. 또한 1백14명이 응시한 간호전문대에서는 6명이 탈락하여 94.7% 합격율을 보였다.

한편 지난달 발표된 의사, 한의사, 치과의사 자격고시에서 본교는 95% 이상의 합격율을 보인 바 있다.

민자연못의 기형개구리

◇ …기우뚱 거리는 양심

요즈음 대학가에 돈이 될 수 있는 일은 가리지 않고 한다는 풍조가 만연한다는데.

다름아닌 선거기간 동안 자기의 생각은 정립하지 않고 무작정 돈을 쉽게 벌 수 있는 후보의 선거운동을 한다는 것.

아무리 돈이 좋다지만 사회의 마지막 양심인 獅형들이 돈에 팔려서야되겠소.

◇ …술잔속에 싹트는 동문애

고황골에 어둠이 깊어 갈수록 주신들도 하나둘 늘어 간다는데.

신입생 맞이 동문모임에 참석한 후배들의 선배가 동문의 정을 돈독히 하기 위해 후배에게 술을 강제로 먹이기 때문이라고.

노트子, 동문의 끈끈한 정을 무한한 술잔의 교환으로 밖에 확인할 수 없는지 선배獅형들에게 묻고싶소.

취재노트

◇ … 개구리와 올챙이

개구리와 올챙이는 확실히 다른 족속이라는 것을 증명하는 이들이 있어 장안의 화제라던데.

한때 독재정권타도를 외쳤던 민자당의 민주계 후보들이 현 독재정권의 선봉이 되어있다고.

개구리가 된 후보님들!

물이 좋은(?)탓에 개구리가 빨리 됐긴 했으나, 수질오염이 심각한 터라 기형아가 많으시군요.

◇ … 소비자는 눈뜬 장님(?)

'소비자는 왕'이라는 표의에 일대 반격을 들고 나온 배짱 두둑한 사장님들이 있어 화제라고.

가격은 그대로나 겉 포장지의 갯수표시를 중량표시로 바꾸고 실질적 양을 줄이는 고난도 소비자 우롱책을 쓰신 만두회사 사장님들이라나.

사장님들, 만두회사 먹여 살리는 소비자가 언제부터 셈할줄 모르는 장님이었는지, 노트子, 궁금하외다.

◇ … 복고풍의 유행

최근 의류계에 복고풍이 유행이라더니, 학원에도 매서운 복고의 바람이 불고 있어 獅형들의 비난을 사고 있다는데.

학원안정화대책이후 獅형들이 자치활동규제, 학사징계 부활등 학내상황이 80년대 폭압정권으로 뒷걸음질치는 까닭이라고.

나으리들! 복고풍이 그립긴 하시겠지만 역사의 수레바퀴는 결코 거꾸로 굴러가지 않는다는 사실을 아시는지요.

중·장기 발전계획 논의

학원정상화방안 및 대학원 개발에 대해

지난 2월19일 교무위원 워크샵을 통해 분과별로 논의된 학교 발전방안이 지난 6일 열린 전체교수회의에서 발표되었다.

이날 발표된 내용은 기획, 교무, 학생, 사무, 대학원등 5개분과로 나뉘어 토의된 내용을 발표하였으며 그 내용은 '92학년도 학사운영방안에 대한 계획이 발표되었다.

이날 각 분과별로 발표된 내용은 다음과 같다.

◆ 기획분과

첫째:연구풍토의 조성

현재 교내연구비 배정방식을 지양하며 우수교수충원 및 2천년대를 대비할 수 있는 교수들의 인식전환

둘째:교수연구년제의 효율적 운영

셋째:조기졸업제에 대한 교수들의 관심고취

넷째:대외홍보 강화

각종학술발표회 및 국제세미나 학술행사에 교수참여 및 학내 뉴스레터발간

여섯째:전·후기 분할 모집의 재검토

◆ 교무분과

첫째:충실한 강의

강의계획안의 내실화, 교양과목 운영강화, 예비수강신청 제정착, 교수임용조기 실시, 결강에 대한 보강철저, 각종행사주말실시

둘째:공정한 학습평가

수시시험 활성화, 기말시험의 엄중한 시행, 학과대학별의 계속적인 교육평가 연구

셋째:학장, 학과장 중심의 학사운영

◆ 사무분과

첫째:시설활용 근대화

소속대학장 책임하의 건물관리 및 운영 단과대학별 학생써클렵 조정, 학내주차정비

둘째:전상망 구축과 전산 써비스

'92년 3월20일까지 공사완료 Host Lan, P.C Lan, 연동써비스, Modem써비스 오는 3월30일부터 가능 및 이를통한 전산자원의 활용도를 높이며 대내외적 연구활동 활성화

◆ 학생분과

첫째:경희학풍 조성

홍보영화제작 및 경희인상제정을 통한 점진적인 창학정신 구현의 구체적 대안제시 교수, 학생, 동문이 3유일체가되는 신입생 OT의 올바른 개선 '93년부터 시행예정

둘째:학원 정상화 방안

단대 및 총학행사 주말유도 출결확인 철저 학내 음주, 주류 반입금지 외부단체 학내 시설 사용불허를 통한 면학분위기 조성, 홍보계시문 정리 강화, 평점 1.5 이상자에게만 장학금 지급 및 대외장학금, 적극유치 학생회 건전화유도, 학사관리 엄정 학내후생복지의 저아상화를 통한 학생선도 강화, 학내숙식금지

셋째:취업지도 강화

취업정보제공 활동강화, 취업준비교육 활성화, 학과 대학의 교수중심 취업대책위 실질적 활성화 운영

◆ 대학원

'91년 6월17일 과기처와 학연협동 석·박사과정 설치약정서 교환(석사:12명, 박사9명)

위의 인원을 92학년도 후기에 모집, '93학년도 증원시(석사:60명, 박사:30명) 신청예정

조기 학위취측 및 수료, 석박사과정 통합검토

연구박사제 도입

장학기금 마련('95년까지 3억원 이상의 장학기금마련 낙관)

영어 강좌 확대실시, 등의

내용이 논의되었으며 이는 결정사항이 아닌 장기적 발전방향에 대한 계획안이며 각 단대별론의 과정용 거쳐 더 구체화 될 것으로 강제성을 띠지는 않는다.

양캠퍼스 인복위 특강실시

서울 영어·운전, 수원 컴퓨터

서울캠퍼스 학생인권복지위원회(이하 인복위)에서는 92학년도 영어 특강을 오는 25일부터 5월29일까지 실시한다.

Vocabullary와 아카데미 TOEFL 강의를 실시하는 이번 인복위 특강은 학생회관매점과 경희서적센타에서 신청을 받으며 강의료는 1만2천원으로 정경대 301, 111강의실에서 오전 7시30분에서 1시간 20분동안 실시된다.

또한 인복위에서는 운전면허 특강을 강남에 있는 한양자동차학원에서 실시하며 강북의 상주하고 있는 학생들을 위해 강북의 운전면허학원과 계약을 체결한 예정이다.

한편 수원캠퍼스 총학생회 산하 인권복지위원회는 오는 23일까지 '제3기 컴퓨터 실기 특강생'을 모집한다.

강의는 초급·중급 과정으로 50분간 진행되며 IBM286(AT) 기종으로 1인1대 교육 방식이다.

한편 수강료는 월3만원으로 오는 23일부터 6월22일까지 3개월분 9만원을 일시불로 접수시켜야 하고 각반 40명 선착순으로 학생회관 3층에서 강의 받는다.

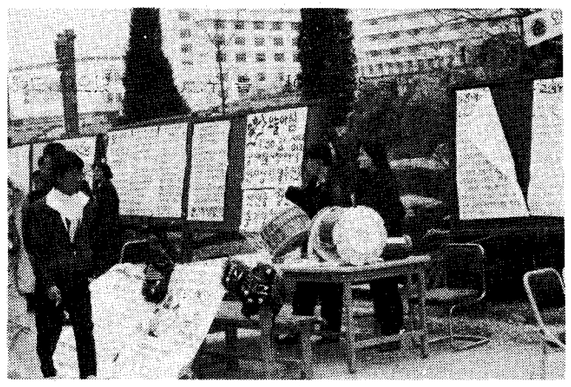

"내가 가야할 곳은?"

신입생들의 대학생활에 있어 활력소가 될 장이 이곳 저곳에서 손짓한다.

〈외국어 대학관앞 동아리신입부원 모집 홍보모습〉

개강과 함께 활기가 도는 캠퍼스.

〈이수정記者〉

교육 실습비 납부기간공고

1992학년도 교육실습비 납부 기간을 아래와 같이 공고하오니 기일 엄수하여 납부하여 주시기 바랍니다.

가. 대 상
1992학년도 1학기 현재 4학년 재학생(2학년 재학생중 교직과정에 선택된 자)및 사범대학 4학년 전원

나. 납부기간
1992. 3. 16(월)~3. 18(수) 3일간

다. 교육실습기간
1992. 4. 6(월)~5. 2(토) 4주간

라. 납부장소
사범대학2층 교직과(수원캠퍼스-교무과)

마. 실 습 비 : 43,000원정

바. 참 고 사 항
1) 1992학년도 1학기 현재 4학년(재학생)으로 교육실습 신청서를 제출하지 않은 자는 실습비 납부시 신청하여 주시기 바랍니다.
2) 지방으로 실습나가는 학생은 실습비 납부시 본인이 실습할 학교장의 사전 실습동의서를 꼭 제출하시기 바랍니다.
3) 위 기간을 경과할 때에는 포기하는 것으로 간주하겠음.

교 무 처 장

학생생활연구소 이용안내

새로운 마음과 기대로서 대학생활을 시작하는 여러 신입생들의 입학을 우선 진심으로 축하드립니다. 본 학생활연구소에서는 대학생 여러분들이 올바른 대학생활을 보내도록 여러면으로 도움을 주고 있습니다.

각종 성격 및 심리검사와 여러문제에 대한 상담을 아래의 장소에서 실시하고 있으니 관심있는 학생들은 방문하여 많은 이용있기를 바랍니다.

* **각종 성격 및 심리검사**:시청검사, 인성검사, 자아개념검사, 지능검사, 성격검사
* **각종상담**:
- 대학의 적응문제
- 이성문제, 성격문제, 교무문제
- 장례진로문제(취업 및 유학등)
- 가족문제
- 사상 및 이념문제
- 종교문제
* **심리검사 및 상담시간**:월-금(오전 9:30~12:00, 오후1:00~4:00)
* **검사 및 상담장소**:
서울캠퍼스 : 학생회관 4층 961-0206, 7
수원캠퍼스 : 학생회관 2층 (0331) 280-2128

전화로 상담접수를 하고 오시면, 편리합니다.

학생생활연구소장

대학직장예비군소집교육안내

1. 92년도 부터 예비군 교육제도가 일부 변경되어 아래와 같이 예비군소집 교육을 실시하니 대상자는 착오 없기 바랍니다.

가. 소집교육대상 :
예비군7년차(85년 전역자)이상
만33세 까지의 병 전역자(일반하자포함)
나. 교육일자 : 92. 4. 3(금) 13:00-16:50분
다. 교육장소 : 학교대운동장 집결 편성확인후 도서관 시청각실 소집점검 교육
라. 교육시간 : 4시간

♦ 문의전화 ♦
061-0148~9

경희대학교직장예비군연대장

예비군 창설 제24주년 기념행사

공 고 문

"창설 제24주년 예비군의 날" 기념행사를 아래와 같이 개최 합니다. 금번행사는 예비군대원의 자발적인 참여하에 진행코자 하오니 많은 대원들의 참여로 본행사를 더욱더 빛낸 주시기 바랍니다.

• **일 시** : 92. 4. 3(금) 13:00 이후
• **장 소** : 도서관 시청각실
• **참석대상** : 예비군 간부급, 일반대원은 자발적인 참석 권장
• **복 장** : 예비군복

경희대학교직장예비군연대장

취업정보실 개설 안내

학생처에서는 취업에 관한 정보를 졸업생 및 졸업예정자 에게 신속히 제공하여 진로 설정에 편의를 도모함은 물론 재학생의 아르바이트 기획 확대로 폭넓은 사회경험과 취업연계 기회를 제공하기 위하여 취업정보실을 개설함과 동시에 전담 교직원 배치하여 다음과 같은 업무를 수행하오니 많은 이용 바랍니다.

1. 취업 및 진로상담
2. 취업정보 제공
3. 취업 준비 안내
4. 취업 자료 열람
5. 취업희망카드 접수 (작성시 사진 1매 부착)

♣ 위 치 ♣
• **서울캠퍼스**: 학생회관 1층 TEL. 961-0045~48, 0167
• **수원캠퍼스**: 학생회관 2층 TEL. (0331) 280-2025, 2026

학 생 처 장

학생증 재발급 안내

1. 학생증 분실 및 훼손시 재발급은 각 단과대 교무실 또는 학생처에서 신청서를 발급받아 소속대학 학장 및 학과장 확인 납인후 학적과에서 등록확인을 받아 수수료 금액의 수입증지 (본관 학적과 앞 자판기 이용)를 부착하여 학생처에 신청하여야 함.

2. 수수료
가. '92신입생 및 1학년 복학생 : 2,000원
나. 2학년 이상 재학생 : 1,000원

1992. 3.

서울캠퍼스 학생처장

교외 아르바이트 신청

1. **신청기간** : 1992년 3월10일 (화) —3월 31일 (화)
2. **신청장고** : 학생처 취업복지과 (아르바이트 담당)
3. **지 참 물** : 학생증(또는 도서대출증) 반명함판 사진1매, 도장
4. **유의사항**
위 신청기간중 아르바이트 신청을 하지 않은 학생은 학생처에서 알선하는 교외 아르바이트에 참가할 수 없으니 필히 신청기간을 엄수하여 신청하시기 바랍니다.

• 자세한 문의사항은 학생처 아르바이트 담당자에게 문의 바랍니다.
(서울캠퍼스: 962-8211, 교내=0045-8, 0167)
(수원캠퍼스: (0331) 8-0101, 02) 745-5702, 교내=2023-5)

학 생 처 장